



č. j. 04028/UL/20

Číslo smlouvy: PPK-64a/53/20

Akce: C3

Dotační titul: LIFE16 NAT/CZ/000639

## SMLOUVA O DÍLO

**UZAVŘENÁ DLE USTANOVENÍ § 2586 A NÁSL. ZÁK. Č. 89/2012 SB., OBČANSKÉHO ZÁKONÍKU, VE ZNĚNÍ POZDĚJŠÍCH PŘEDPISŮ**

### I. Smluvní strany

#### 1.1 Objednatel

**Česká republika - Agentura ochrany přírody a krajiny ČR**

Sídlo: Kaplanova 1931/1, 148 00 Praha 11 - Chodov

Zastoupený: Ing. Vladislav Kopecký

vedoucí oddělení péče o přírodu a krajinu - RP SCHKO České středohoří

Bankovní spojení: ČNB Praha, Číslo účtu: 18228011/0710

IČO: 629 335 91

DIČ: neplátce DPH

Telefon: [redacted]

V rozsahu této smlouvy osoba zmocněná k jednání se zhotovitelem, k věcným úkonům a k převzetí díla: Ing. Martin Vlček

(dále jen „objednatel“)

a

#### 1.2 Zhotovitel

**Antoním Zeman**

Sídlo: U Vlásačky 85/3, Křeslice, Praha 10, 104 00

Bankovní spojení: Česká spořitelna, Číslo účtu: [redacted]

IČO: 86635760

(dále jen „zhotovitel“)

### II. Předmět smlouvy

2.1 Na základě této smlouvy se zhotovitel zavazuje provést na svůj náklad a nebezpečí dílo specifikované v čl. 2.2 této smlouvy a předat jej objednateli. Objednatel se zavazuje dílo převzít a zaplatit za něj zhotoviteli dohodnutou cenu.



2.2 Dílem se rozumí: Provedení opatření v rámci projektu "Aktivní ochrana evropsky významných lokalit s teplomilnými společenstvy a druhy v Českém středohoří", LIFE16 NAT/CZ/000639, aktivita C3 (pastva). Jedná o pastvu smíšeným stádem koz a ovcí pomocí oplůtků. Opatření bude provedeno na dvou plochách, které jsou zakresleny v příloze č. 2 této smlouvy. Celková výměra obou dílčích ploch, vymezená zákresem nad ortofotomapou, je 6,3617 ha na p. p. č. 112, 113/1, 113/2, 125, 131, 132, 133, 134, 136/14, 136/15, 190/2, 190/3, 190/5, 190/6, 190/7, 191, 195/1, 196, 192 v k.ú. Mrsklesy. Vzhledem k částečnému výskytu dřevin je pasená plocha snížena o 10 % oproti ploše vymezené, tj. na 5,7255 ha. Mezi dřevinami je souvislý travní porost. Součástí opatření je i doprava zvířat na lokalitu a zajištění nezbytné péče o stádo po dobu pastvy. Při plnění zakázky musí být respektován aktuální stav vegetace na lokalitě. Opatření bude probíhat v souladu se schváleným standardem PPKD 02-003:2015 Pastva. Pastva bude provedena do 31. 7. 2020.

(dále jen „dílo“)

2.3 Při provádění díla je zhotovitel vázán pokyny objednatele.

2.4 Objednatel je oprávněn v průběhu platnosti smlouvy jednostranně omezit rozsah díla v dosud neprovedené části, a to především s ohledem na nepřidělení dostatečných finančních prostředků objednateli ze státního rozpočtu. Při snížení rozsahu díla bude přiměřeně snížena jeho cena.

### III. Cena díla a platební podmínky

3.1 Cena díla je stanovena v souladu s právními předpisy a je výsledkem řízení o veřejné zakázce č. T002/20/V00057462 v el. tržišti GEMIN:

Cena bez DPH: 142 994,36 Kč

DPH 21%: 30 028,82 Kč

Cena včetně DPH: 173 023,18 Kč (slovy sto sedm desát tři tisíc dvacet tři korun a osmnáct haléřů)

Zhotovitel je plátce DPH.

3.2 Dohodnutá cena je stanovena jako nejvýše přípustná. Ke změně může dojít pouze při změně zákonných sazeb DPH.

3.3 Veškeré náklady vzniklé zhotoviteli v souvislosti s prováděním díla jsou zahrnuty v ceně díla.

3.4 Cena za dílo bude vyúčtována po provedení díla. Zhotovitel je povinen daňový doklad (fakturu) vystavit a doručit objednateli nejpozději do 10 pracovních dnů po předání a převzetí díla (v žádném případě však ne později než do 15. 8. kalendářního roku) na základě předávacího protokolu na adresu: Regionální pracoviště SCHKO České středohoří, Michalská 260, 41201 Litoměřice.

3.5 Daňový doklad (faktura) musí mít náležitosti daňového resp. účetního dokladu podle platných obecně závazných právních předpisů; označení daňového dokladu (faktury) a jeho číslo; číslo této smlouvy, den jejího uzavření a předmět smlouvy; označení banky zhotovitele včetně identifikátoru a čísla účtu, na který má být úhrada provedena; jméno a adresu zhotovitele; položkové vykázání nákladů, konečnou částku; den odeslání dokladu a lhůta splatnosti. Dále pak musí být uvedeno: **“Opatření byla realizována v rámci projektu LIFE České středohoří (LIFE16 NAT/CZ/000639).“**



3.6 Daňový doklad (faktura) vystavený zhotovitelem je splatný do 30 kalendářních dnů po jeho obdržení objednatelem. Objednatel může daňový doklad (fakturu) vrátit do data jeho splatnosti, pokud obsahuje nesprávné nebo neúplné náležitosti či údaje. Lhůta splatnosti počne běžet doručením opraveného a bezvadného daňového dokladu (faktury). V případě, že ve lhůtě splatnosti nedojde k přidělení finančních prostředků ze státního rozpočtu na účet objednatele, prodlužuje se lhůta splatnosti na 60 dnů od obdržení daňového dokladu (faktury) a objednatel v tomto případě není až do uplynutí této lhůty v prodlení.

3.7 Smluvní strany se dohodly, že objednatel nebude poskytovat zálohové platby.

#### **IV. Doba a místo plnění**

4.1 Zhotovitel se zavazuje provést dílo a předat jej objednateli nejpozději do: 31. 7. 2020.

4.2 Pokud zhotovitel dokončí dílo před dohodnutým termínem, zavazuje se objednatel, že převezme dílo i v dřívějším nabídnutém termínu, pokud bude bez vad a nedodělků.

4.3 Místem plnění je p. p. č. 112, 113/1, 113/2, 125, 131, 132, 133, 134, 136/14, 136/15, 190/2, 190/3, 190/5, 190/6, 190/7, 191, 195/1, 196, 192 k.ú. Mrsklesy.

#### **V. Další ujednání**

5.1 Zhotovitel je povinen provést dílo v kvalitě, formě a obsahu, které vyžaduje tato smlouva a která je obvyklá pro díla obdobného typu. Zhotovitel je povinen po celou dobu provádění díla dbát pokynů objednatele.

5.2 Objednatel je oprávněn kontrolovat provádění díla. Zjistí-li objednatel, že zhotovitel provádí dílo v rozporu se svými povinnostmi, je oprávněn zhotovitele na tuto skutečnost upozornit a dožadovat se provádění díla řádným způsobem. Jestliže tak zhotovitel neučiní ani ve lhůtě mu k tomu poskytnuté, je objednatel oprávněn od této smlouvy odstoupit doručením písemného odstoupení zhotoviteli.

#### **VI. Předání a převzetí díla**

6.1 O předání díla vyhotoví smluvní strany předávací protokol podepsaný oběma smluvními stranami. Objednatel není povinen převzít dílo vykazující byť drobné vady či nedodělky.

6.2 Objednatel má právo převzít i dílo, které vykazuje drobné vady a nedodělky, které samy o sobě ani ve spojení s jinými nebrání řádnému užívání díla. V tom případě je zhotovitel povinen odstranit tyto vady a nedodělky v termínu stanoveném objednatelem uvedeném v předávacím protokolu.

6.3 V případě, že dílo nebude v termínu provedení díla dokončeno, aniž by důvod nedokončení díla ležel na straně objednatele, má objednatel právo převzít částečně provedené dílo a od zbytku plnění bez dalšího odstoupit. Odstoupení podle věty první vyznačí objednatel v předávacím protokolu. Strany souhlasně prohlašují, že písemným vyznačením odstoupení v předávacím protokolu se odstoupení podle věty první považuje za doručené zhotoviteli.

#### **VII. Odpovědnost za vady**

7.1 Zhotovitel odpovídá za vady, jež má dílo v době jeho předání objednateli, byť se vady projeví až později.



- 7.2 Objednatel je povinen případné vady písemně reklamovat u zhotovitele bez zbytečného odkladu po jejich zjištění. V reklamaci musí být vady popsány a uvedeno, jak se projevují. Dále v reklamaci objednatel uvede, v jaké lhůtě požaduje odstranění vad.
- 7.3 Objednatel je oprávněn požadovat odstranění vady opravou, poskytnutím náhradního plnění nebo slevu ze sjednané ceny. Výběr způsobu nápravy náleží objednateli.
- 7.4 Zhotovitel poskytuje na dílo záruku v délce 6 měsíců. V případě, že délka záruky činí 0 měsíců, ustanovení článků 7.5 až 7.7 pozbývají platnosti.
- 7.5 Záruční doba počíná běžet dnem předání kompletního a bezvadného díla, popř. dnem odstranění poslední vady a nedodělků uvedeného v předávacím protokolu.
- 7.6 Objednatel je povinen vady, na které se vztahuje záruka, písemně reklamovat u zhotovitele bez zbytečného odkladu po jejich zjištění. V reklamaci musí být vady popsány a uvedeno, jak se projevují. Dále v reklamaci objednatel uvede, v jaké lhůtě požaduje odstranění vad.
- 7.7 Objednatel je oprávněn požadovat odstranění vady, na kterou se vztahuje záruka, opravou, poskytnutím náhradního plnění nebo slevu ze sjednané ceny. Výběr způsobu nápravy náleží objednateli.

### **VIII. Sankce**

- 8.1 V případě, že zhotovitel nedodrží termín provedení díla anebo termín odstranění vad a nedodělků uvedený v předávacím protokolu, je zhotovitel povinen zaplatit objednateli smluvní pokutu ve výši 0,1 % z ceny díla bez DPH za každý den prodlení.
- 8.2 V případě prodlení objednatele s placením vyúčtování je objednatel povinen zaplatit zhotoviteli úrok z prodlení z nezaplacené částky v zákonné výši. Nárok na úrok z prodlení vzniká zhotoviteli až po 30 dnech po splatnosti daňového dokladu.
- 8.3 Ustanoveními o smluvní pokutě není dotčen nárok oprávněné smluvní strany požadovat náhradu škody v plném rozsahu.

### **IX. Závěrečná ustanovení**

- 9.1 Tato smlouva může být měněna a doplňována pouze písemnými a očíslovanými dodatky podepsanými oprávněnými zástupci smluvních stran, není-li v této smlouvě uvedeno jinak.
- 9.2 Ve věcech touto smlouvou neupravených se řídí práva a povinnosti smluvních stran příslušnými ustanoveními zákona č. 89/2012 Sb., občanského zákoníku.
- 9.3 Zhotovitel bere na vědomí, že tato smlouva může podléhat povinnosti jejího uveřejnění podle zákona č. 340/2015 Sb., o zvláštních podmínkách účinnosti některých smluv, uveřejňování těchto smluv a o registru smluv (zákon o registru smluv), zákona č. 134/2016 Sb., o zadávání veřejných zakázek, ve znění pozdějších předpisů a/nebo jejího zpřístupnění podle zákona č. 106/1999 Sb., o svobodném přístupu k informacím, ve znění pozdějších předpisů a tímto s uveřejněním či zpřístupněním podle výše uvedených právních předpisů souhlasí.
- 9.4 Tato smlouva je vyhotovena ve třech stejnopisech, z nichž každý má platnost originálu. Dva stejnopisy obdrží objednatel, jeden stejnopis obdrží zhotovitel.
- 9.5 Smlouva nabývá platnosti dnem podpisu oprávněným zástupcem poslední smluvní strany. Smlouva nabývá účinnosti dnem podpisu oprávněným zástupcem poslední smluvní strany. Podléhá-li však tato smlouva povinnosti uveřejnění prostřednictvím registru smluv podle zákona o registru smluv, nenabude účinnosti dříve, než dnem jejího uveřejnění. Smluvní strany se budou vzájemně o nabytí účinnosti smlouvy neprodleně informovat.
- 9.6 Obě smluvní strany prohlašují, že se seznámily s celým textem smlouvy včetně jejích příloh a s celým obsahem smlouvy souhlasí. Současně prohlašují, že tato smlouva nebyla sjednána v tísní ani za jinak nápadně nevýhodných podmínek.



9.7 Nedílnou součástí smlouvy jsou tyto přílohy:

Příloha č. 1 – položkový rozpočet

Příloha č. 2 – mapový zakres

V Litoměřicích dne 7.6.2020

V LITOMĚŘICÍCH dne 7.6.2020

Objednatel

Zhotovitel

**Ing. Vladislav Kopecký**  
vedoucí oddělení péče o přírodu a  
krajinu - RP SCHKO České  
středohoří

**Antoňim Zeman**

Předběžná kontrola před vznikem závazku dle zák. č. 320/01 Sb.

Příkazce operace: (datum, jméno, podpis) **Jana Krupková**  
**Jana Prahová**

Správce rozpočtu: (datum, jméno, podpis)

Odvětvové třídění  
3749

Rozpočtová položka	Tok
516930	01-60

Kč  
73.023,18

75547000003

**Podávám nabídku k veřejné zakázce „Pastva smíšeným stádem ovcí a koz“  
na LIFE CS - pastva na BS pod Lipskou horou 2020**

Nabízím řízenou pastvou ovcí a koz, hlídaným pastevcem 24 hodin denně.

Stádo bude mít cca 150 ks, z toho cca 20 koz.

Vypásání bude probíhat pastvou v ohradníku (v mobilních sítích) na autobaterii podle pokynů objednatele.

Mimo dobu pastvy bude stádo umístěno v ohrazeném košaru mimo významnou lokalitu, v místě odsouhlaseném objednatelem.

Na vybraných místech bude možné chránit určené dřeviny od okusu zvířaty a části bylinného patra před vypasením podle pokynů objednatele.

Jako dodavatel zodpovídám za zdravotní stav zvířat na pastvě, za provádění příslušných veterinárních vyšetření a očkování dle příslušných právních předpisů. Budu o stádo řádně pečovat, zajistím pravidelný přísun čerstvé vody a podle potřeby přístřešek, zejména stín v horkých letních dnech.

Skutečné zahájení a ukončení pastvy v kalendářním roce určí objednatel s přihlédnutím ke stavu vegetace a klimatickým podmínkám.

Celková cena bez DPH: **142 994,36,- Kč**

DPH 21%: **30 028,82,- Kč**

Celková cena s DPH: **173 023,18,- Kč**

V PRAZE dne 7.6.2020

.....  
Podpis oprávněné osoby

Příloha č. 1 - Položkový rozpočet

Položky	MJ	Celková plocha	Počet MJ	Cena za 1 MJ (Kč bez DPH) *	Cena za celkovou realizovanou plochu	Příplatek za přístupnost pozemku (%)	Příplatek za svažitost pozemku (%)	Cena celkem (Kč bez DPH)
<b>Pastva</b>								
Pastva stádem ovcí a koz	ha	6,3617	5,7255	24 975,00	142 994,36			142 994,36
Převrácení stáda	X	X	X		-			-
Péče o stádo po dobu pastvy	X	X	X		-			-
<b>Cena celkem bez DPH</b>				<b>24 975,00 Kč</b>	<b>142 994,36 Kč</b>			<b>142 994,36</b>
<b>DPH**</b>								<b>30 028,82</b>
<b>Cena celkem s DPH</b>								<b>173 023,18</b>

\* Sazbová cena dle NOO 2020 za pastvu na 1 ha je 25 000 Kč.

\*\* Pokud zhotovitel není plátcem DPH doplnit do políčka DPH (I7) číslovku "0".  
Následná cena celkem s DPH bude rovna ceně celkem bez DPH.

# Zákres lokalizace opatření - pastva v EVL Lipská hora a v NK Bílé stráně pod Lipskou horou

příloha č. 2 smlouvy č. PPK-64a/53/20

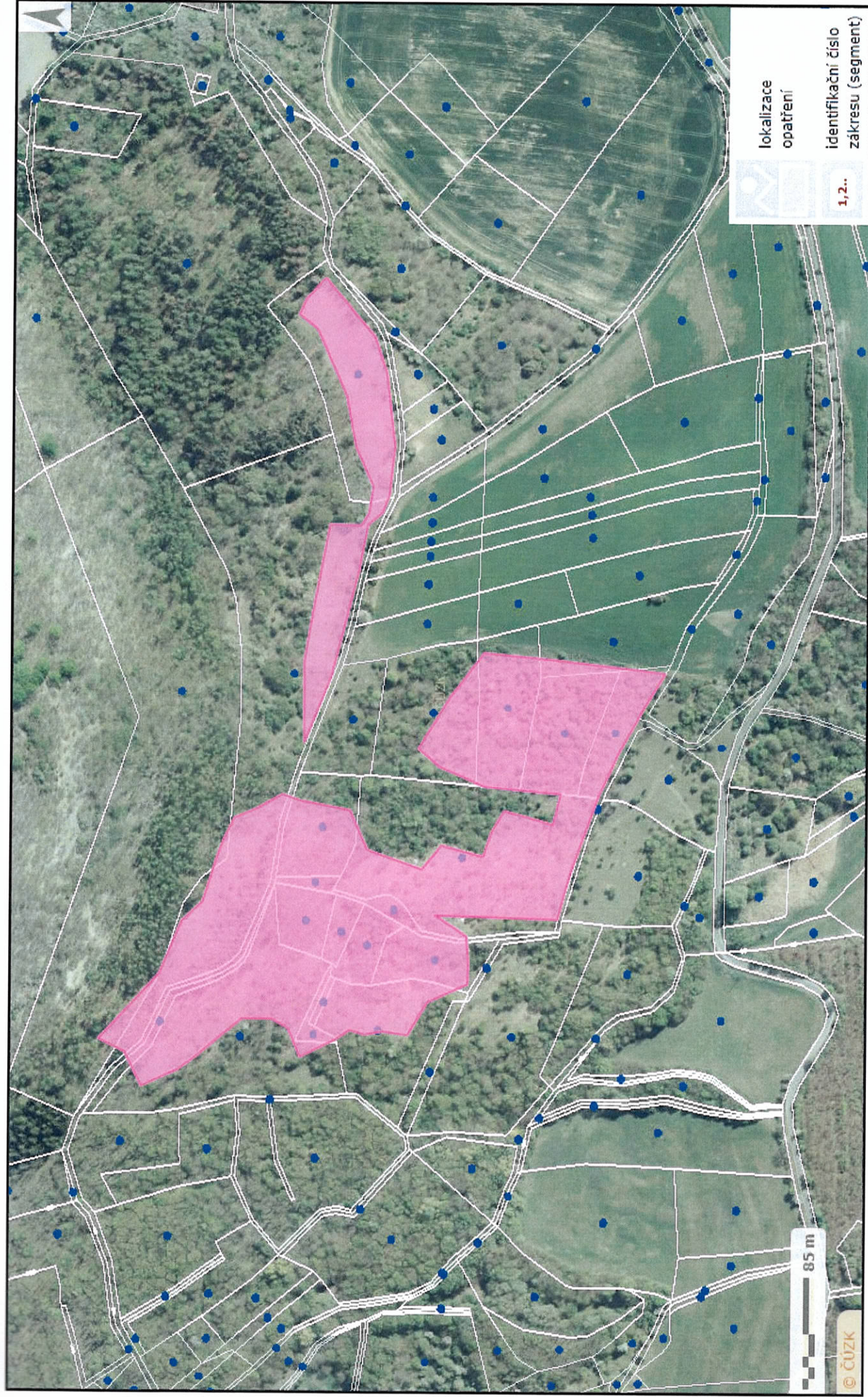



Kentura ochrany přírody a krajiny ČR  
Blatnáho pracoviště  
Iráva chráněné krajinné oblasti  
České středohoří ①  
Měhalská 260/14  
12 01 Litoměřice  
IV