

SMLOUVA O DÍLO

UZAVŘENÁ DLE USTANOVENÍ § 2586 A NÁSL. ZÁK. Č. 89/2012 SB., OBČANSKÉHO ZÁKONÍKU, VE ZNĚNÍ POZDĚJŠÍCH PŘEDPISŮ

I. Smluvní strany

1.1 Objednatel

Česká republika - Agentura ochrany přírody a krajiny ČR

Sídlo: Kaplanova 1931/1, 148 00 Praha 11 – Chodov

Zastoupený: Ing. Michal Servus

ředitel RP Olomoucko

Bankovní spojení: ČNB Praha, číslo účtu: 18228011/0710

IČO: 629 335 91

DIČ: neplátce DPH

Telefon: 584 458 642

V rozsahu této smlouvy osoba zmocněná k jednání se zhotovitelem, k věcným úkonům a k převzetí díla: Mgr. Miroslav Havira

(dále jen „objednatel“)

a

1.2 Zhotovitel

Patrik Kaduch

Sídlo: 8. května 25/299, 795 01 Rýmařov

Zastoupený: Patrik Kaduch

Bankovní spojení: KB Rýmařov, číslo účtu: 374842771/0100

IČO: 413 80 193

(dále jen „zhotovitel“)

II. Předmět smlouvy

2.1 Na základě této smlouvy se zhotovitel zavazuje provést na svůj náklad a nebezpečí dílo specifikované v čl. 2.2 této smlouvy a předat jej objednateli. Objednatel se zavazuje dílo převzít a zaplatit za něj zhotoviteli dohodnutou cenu.

2.2 Dílem se rozumí:

- výchova smrkových mlazin různé intenzity po ploše se zachováním všech vtroušených druhů dřevin (BR, JR, BK, KL a vybraných potenciálně klimaxových jedinců SM), celková plocha 16,83 ha.

Lokalizace: JPRL 619A02a (10,16 ha) – I. zóna CHKO; 426B02a, 426B02b (6,67 ha) – NPR Praděd na LHC Janovice, parcelní č. 1396/14, 1396/60, k. ú. Malá Morávka.

- výsadba 50 ks JR v nepravidelném sponu včetně individuální ochrany. Sadba obalovaná, 8. LVS, 36–50 cm, sadba ruč. jamková 35x35.

- vybudování Individuální ochrany 50 ks, pletivo svařované sítě s výškou 150 cm, půdorys kruhový s průměrem min. 55 cm, konstrukce 2 kůly (DB nebo MD) 2 x 180 cm proti sobě po svahu.

Lokalizace: JPRL 616A00, I. zóna CHKO (OP NPR Praděd) na LHC Janovice, parcelní č. 1396/14, k. ú. Malá Morávka.

- kontrola a oprava 100 ks oplůtků s JR. Oplůtky jsou tvořeny 3 SM kůly s trojúhelníkovým půdorysem. Oprava bude spočívat v opětovném napnutí a vyvázání pletiva vázacím drátem, v 8 případech výměna celého pletiva (svařované sítě).

Lokalizace: NPR Praděd, JPRL 425B, C, D, E, 426A, C na LHC Karlovice, parcelní č. 1360/1, 1396/1, 1396/60, k. ú. Malá Morávka.

- podzimní podsadba BK 1450 ks včetně ochrany proti zvěři zimním nátěrem repelentem, sadba obalovaná, 6. LVS, 26–35 cm, sadba ruč. jamková 35x35.

Lokalizace: II. zóna CHKO, JPRL 621B14 na LHC Karlovice, parcelní č. 1396/14, k. ú. Malá Morávka.

K veškerému použitému sadebnímu materiálu budou zároveň dodány originály „Průvodního listu pro sadební materiál“ dle přílohy č. 18 k vyhlášce MZe č. 29/2004 Sb.

(dále jen „dílo“)

2.3 Při provádění díla je zhotovitel vázán pokyny objednatele.

2.4 Objednatel je oprávněn v průběhu platnosti smlouvy jednostranně omezit rozsah díla v dosud neprovedené části, a to především s ohledem na nepřidělení dostatečných finančních prostředků objednateli ze státního rozpočtu. Při snížení rozsahu díla bude přiměřeně snížena jeho cena.

III. Cena díla a platební podmínky

3.1 Cena díla je stanovena v souladu s právními předpisy:

Cena bez DPH: 215 926,-Kč

DPH 21%: 0,-Kč

Cena bez DPH: **215 926,- Kč** (slovy dvěstěpatnácttisícdevětsetdvacetšest).

Zhotovitel není plátce DPH.

3.2 Dohodnutá cena je stanovena jako nejvýše přípustná. Ke změně může dojít pouze při změně zákonných sazeb DPH.

3.3 Veškeré náklady vzniklé zhotoviteli v souvislosti s prováděním díla jsou zahrnuty v ceně díla.

3.4 Cena za dílo bude vyúčtována po provedení díla. Zhotovitel je povinen daňový doklad (fakturu) vystavit a doručit objednateli nejpozději do 15 pracovních dnů po předání a převzetí díla (v žádném případě však ne později než do 11. 11. kalendářního roku) na základě předávacího protokolu na adresu: Regionální pracoviště Olomoucko, Lafayetteova 45/13, 779 00 Olomouc.

- 3.5 Daňový doklad (faktura) musí mít náležitosti daňového resp. účetního dokladu podle platných obecně závazných právních předpisů; označení daňového dokladu (faktury) a jeho číslo; číslo této smlouvy, den jejího uzavření a předmět smlouvy; označení banky zhotovitele včetně identifikátoru a čísla účtu, na který má být úhrada provedena; jméno a adresu zhotovitele; položkové vykázání nákladů, konečnou částku; den odeslání dokladu a lhůta splatnosti.
- 3.6 Daňový doklad (faktura) vystavený zhotovitelem je splatný do 30 kalendářních dnů po jeho obdržení objednatelem. Objednatel může daňový doklad (fakturu) vrátit do data jeho splatnosti, pokud obsahuje nesprávné nebo neúplné náležitosti či údaje. Lhůta splatnosti počne běžet doručením opraveného a bezvadného daňového dokladu (faktury). V případě, že ve lhůtě splatnosti nedojde k přidělení finančních prostředků ze státního rozpočtu na účet objednatele, prodlužuje se lhůta splatnosti na 60 dnů od obdržení daňového dokladu (faktury) a objednatel v tomto případě není až do uplynutí této lhůty v prodlení.
- 3.7 Smluvní strany se dohodly, že objednatel nebude poskytovat zálohové platby.

IV. Doba a místo plnění

- 4.1 Zhotovitel se zavazuje provést dílo a předat jej objednateli nejpozději do: 31. 10. 2017.
- 4.2 Pokud zhotovitel dokončí dílo před dohodnutým termínem, zavazuje se objednatel, že převezme dílo i v dřívějším nabídnutém termínu, pokud bude bez vad a nedodělků.
- 4.3 Místem plnění je NPR Praděd, I. - II. zóna CHKO Jeseníky.

V. Další ujednání

- 5.1 Zhotovitel je povinen provést dílo v kvalitě, formě a obsahu, které vyžaduje tato smlouva a která je obvyklá pro díla obdobného typu. Zhotovitel je povinen po celou dobu provádění díla dbát pokynů objednatele.
- 5.2 Objednatel je oprávněn kontrolovat provádění díla. Zjistí-li objednatel, že zhotovitel provádí dílo v rozporu se svými povinnostmi, je oprávněn zhotovitele na tuto skutečnost upozornit a dožadovat se provádění díla řádným způsobem. Jestliže tak zhotovitel neučiní ani ve lhůtě mu k tomu poskytnuté, je objednatel oprávněn od této smlouvy odstoupit doručením písemného odstoupení zhotoviteli.

VI. Předání a převzetí díla

- 6.1 O předání díla vyhotoví smluvní strany předávací protokol podepsaný oběma smluvními stranami. Objednatel není povinen převzít dílo vykazující byť drobné vady či nedodělky.
- 6.2 Objednatel má právo převzít i dílo, které vykazuje drobné vady a nedodělky, které samy o sobě ani ve spojení s jinými nebrání řádnému užívání díla. V tom případě je zhotovitel povinen odstranit tyto vady a nedodělky v termínu stanoveném objednatelem uvedeném v předávacím protokolu.

6.3 V případě, že dílo nebude v termínu provedení díla dokončeno, aniž by důvod nedokončení díla ležel na straně objednatele, má objednatel právo převzít částečně provedené dílo a od zbytku plnění bez dalšího odstoupit. Odstoupení podle věty první vyznačí objednatel v předávacím protokolu. Strany souhlasně prohlašují, že písemným vyznačením odstoupení v předávacím protokolu se odstoupení podle věty první považuje za doručené zhotoviteli.

VII. Odpovědnost za vady

- 7.1 Zhotovitel odpovídá za vady, jež má dílo v době jeho předání objednateli, byť se vady projeví až později.
- 7.2 Objednatel je povinen případné vady písemně reklamovat u zhotovitele bez zbytečného odkladu po jejich zjištění. V reklamaci musí být vady popsány a uvedeno, jak se projevují. Dále v reklamaci objednatel uvede, v jaké lhůtě požaduje odstranění vad.
- 7.3 Objednatel je oprávněn požadovat odstranění vady opravou, poskytnutím náhradního plnění nebo slevu ze sjednané ceny. Výběr způsobu nápravy náleží objednateli.
- 7.4 Zhotovitel poskytuje na dílo záruku v délce 24 měsíců. V případě, že délka záruky činí 0 měsíců, ustanovení článků 7.5 až 7.7 pozbývají platnosti.
- 7.5 Záruční doba počíná běžet dnem předání kompletního a bezvadného díla, popř. dnem odstranění poslední vady a nedodělků uvedeného v předávacím protokolu.
- 7.6 Objednatel je povinen vady, na které se vztahuje záruka, písemně reklamovat u zhotovitele bez zbytečného odkladu po jejich zjištění. V reklamaci musí být vady popsány a uvedeno, jak se projevují. Dále v reklamaci objednatel uvede, v jaké lhůtě požaduje odstranění vad
- 7.7 Objednatel je oprávněn požadovat odstranění vady, na kterou se vztahuje záruka, opravou, poskytnutím náhradního plnění nebo slevu ze sjednané ceny. Výběr způsobu nápravy náleží objednateli.

VIII. Sankce

- 8.1 V případě, že zhotovitel nedodrží termín provedení díla anebo termín odstranění vad a nedodělků uvedený v předávacím protokolu, je zhotovitel povinen zaplatit objednateli smluvní pokutu ve výši 0,1 % z ceny díla bez DPH za každý den prodlení.
- 8.2 V případě prodlení objednatele s placením vyúčtování je objednatel povinen zaplatit zhotoviteli úrok z prodlení z nezaplacené částky v zákonné výši. Nárok na úrok z prodlení vzniká zhotoviteli až po 30 dnech po splatnosti daňového dokladu.
- 8.3 Ustanoveními o smluvní pokutě není dotčen nárok oprávněné smluvní strany požadovat náhradu škody v plném rozsahu.

IX. Závěrečná ustanovení

- 9.1 Tato smlouva může být měněna a doplňována pouze písemnými a očíslovanými dodatky podepsanými oprávněnými zástupci smluvních stran, není-li v této smlouvě uvedeno jinak.
- 9.2 Ve věcech touto smlouvou neupravených se řídí práva a povinnosti smluvních stran příslušnými ustanoveními zákona č. 89/2012 Sb., občanského zákoníku.

9.3 Zhotovitel bere na vědomí, že tato smlouva může podléhat povinnosti jejího uveřejnění podle zákona č. 340/2015 Sb., o zvláštních podmínkách účinnosti některých smluv, uveřejňování těchto smluv a o registru smluv (zákon o registru smluv), zákona č. 134/2016 Sb., o zadávání veřejných zakázek, ve znění pozdějších předpisů a/nebo jejího zpřístupnění podle zákona č. 106/1999 Sb., o svobodném přístupu k informacím, ve znění pozdějších předpisů a tímto s uveřejněním či zpřístupněním podle výše uvedených právních předpisů souhlasí.

9.4 Tato smlouva je vyhotovena v třech stejnopisech, z nichž každý má platnost originálu. Dva stejnopisy obdrží objednatel, jeden stejnopis obdrží zhotovitel.

9.5 Smlouva nabývá platnosti dnem podpisu oprávněným zástupcem poslední smluvní strany. Smlouva nabývá účinnosti dnem podpisu oprávněným zástupcem poslední smluvní strany. Podléhá-li však tato smlouva povinnosti uveřejnění prostřednictvím registru smluv podle zákona o registru smluv, nenabude účinnosti dříve, než dnem jejího uveřejnění. Smluvní strany se budou vzájemně o nabytí účinnosti smlouvy neprodleně informovat.

9.6 Obě smluvní strany prohlašují, že se seznámily s celým textem smlouvy včetně jejich příloh a s celým obsahem smlouvy souhlasí. Současně prohlašují, že tato smlouva nebyla sjednána v tísní ani za jinak nápadně nevýhodných podmínek.

9.7 Nedílnou součástí smlouvy jsou tyto přílohy:

Příloha č. 1 – položkový rozpočet

Příloha č. 2 – mapový zakres

Příloha č. 3 – doklad o právní subjektivě zhotovitele (aktuální kopie výpisu z živnostenského rejstříku, kopie registračního listu, kopie výpisu z obchodního rejstříku)

V Jeseníku dne 11. 7. 2017

V Rýmařově dne 12. 7. 2017

Objednatel

Zhotovitel

Agentura ochrany přírody a krajiny ČR
regionální pracoviště Olomoucko
oddělení Správa chráněné krajinné oblasti Jeseníky
Šumperská 93
790 01 Jeseník

Ing. Michal Servus
ředitel RP Olomoucko

PROLES
Patrik Kaduch
LESNICKÁ A OBCHODNÍ FIRMA
6. května 25, 795 01 Rýmařov
tel.: 773 279 747
tel.: 773 279 747
IČO: 412 80 193

Patrik Kaduch

Předběžná kontrola před vznikem závazku dle zák. č. 320/2001 Sb.

Příkazce operace: 4. 5. 2017 Ing. Michal Servus

Správce rozpočtu: 5. 5. 2017 Eva Barščová

Odvětvové třídění 3749 00 Rozpočtová položka 5169 14 Tok 01-60-84 KČ 215.926,-

podpis

Kalkulace nákladů

Výchova smrkových mlazin různé intenzity po ploše se zachováním všech vtroušených druhů dřevin (BR, JR, BK, KL a vybraných potenciálně klimaxových jedinců SM), celková plocha 16,83 ha.

Lokalizace: JPRL 619A02a (10,16 ha) – I. zóna CHKO; 426B02a, 426B02b (6,67 ha) – NPR Praděd na LHC Janovice, parcelní č. 1396/14, 1396/60, k. ú. Malá Morávka.

Jednotková cena za prořezávku jehl.+list.....9.200,-Kč*

Cena celkem (9.200,-Kč x 16,83 ha).....**154.836,-Kč**

Výsadba 50 ks JR v nepravidelném sponu včetně individuální ochrany. Sadba obalovaná, 8. LVS, 36–50 cm, sadba ruč. jamková 35x35.

Individuální ochrana 50 ks, pletivo svařované sítě s výškou 150 cm, půdorys kruhový s průměrem min. 55 cm, konstrukce 2 kůly (DB nebo MD) 2 x 180 cm proti sobě po svahu. Pletivo upevněno vázacím drátem min. na 3 místech na každém kůlu. Částka za nemechanizované ruční práce (10 hod) reflektuje dlouhou donáškovou vzdálenost materiálu, tj. cca 1250 m od nejbližšího dopravně dostupného místa.

Lokalizace: JPRL 616A00, I. zóna CHKO (OP NPR Praděd) na LHC Janovice, parcelní č. 1396/14, k. ú. Malá Morávka.

Počet sazenic JR.....50 ks

Jednotková cena za sazenici JR.....18,-Kč

Jednotková cena za výsadbu.....9,-Kč

Cena celkem za sazenice JR (50 ks x 18,-Kč).....900,-Kč

Cena celkem za výsadbu (50 ks x 9,-Kč).....450,-Kč

Cena celkem.....**1.350,-Kč**

Vybudování indiv. ochrany.....50 ks

Cena 2x DB/MD kůl.....2x180 cm = 2x35,-Kč

Cena kůlů (2x35,-Kč) 70,-Kč x 50 ks.....**3.500,-Kč**

Drátěné pletivo (svařované sítě do 150 cm, délka 180 cm; 198,-Kč/ksx50 ks).....**9.900,-Kč**

Instalace v terénu (50 x 50,-Kč).....**2.500,-Kč**

Cena za indiv. ochranu vč. instalace (50 x 318,-Kč).....	15.900,-Kč
<hr/>	
Cena celkem vč. výsadeb (50 x 318,-Kč + výsadba 1.350,-Kč).....	17.250,-Kč
<hr/>	
Nemechanizované ruční práce 10 hod x 130,-Kč/hod.....	1.300,-Kč
<hr/>	
Cena celkem.....	<u>18.550,-Kč</u>

Kontrola a oprava 100 ks oplůtků s JR. Oplůtky jsou tvořeny 3 SM kůly s trojúhelníkovým půdorysem. Oprava bude spočívat v opětovném napnutí a vyvázání pletiva vázacím drátem, v 8 případech výměna celého pletiva (svařované sítě). Uvedených 30 hod. nemechanizované práce reflektuje především vzdálenost mezi jednotlivými oplůtky, výše uvedených 100 ks individuálních ochran je rozptýleno cca ploše 85 ha místy v poměrně svažitém terénu.

Lokalizace: NPR Praděd, JPRL 425B, C, D, E, 426A, C na LHC Karlovice, parcelní č. 1360/1, 1396/1, 1396/60, k. ú. Malá Morávka.

Pletivo svařované 150.....	100,-Kč/bm
Pletivo svařované 150 (8 ks x 2,0 m).....	16 bm
Pletivo svařované 150 (16 bm x 100,-Kč).....	1.600,-Kč
Ostatní materiál.....	500,-Kč
Nemechanizované ruční práce 30 hod x 130,-Kč/hod.....	3.900,-Kč
Cena celkem.....	<u>6.000,-Kč</u>

Podzimní podsadba BK 1450 ks včetně ochrany proti zvěři zimním nátěrem repelentem, sadba obalovaná, 6. LVS, 26–35 cm, sadba ruč. jamková 35x35.

Lokalizace: II. zóna CHKO, JPRL 621B14 na LHC Karlovice, parcelní č. 1396/14, k. ú. Malá Morávka.

Počet sazenic BK.....	1450 ks
Jednotková cena za sazenici BK.....	15,-Kč
Jednotková cena za výsadbu.....	9,-Kč
Cena celkem za sazenice BK (1450 ks x 15,-Kč).....	21.750,-Kč
Cena celkem za výsadbu (1450 ks x 9,-Kč).....	<u>13.050,-Kč</u>

Jednotková cena za ochranu nátěrem/ks.....1,20,-Kč

Cena za nátěr repelentem....(1,20,-Kč x 1450 ks).....1.740,-Kč

Celková cena za výsadbu a ochranu nátěrem BK.....36.540,-Kč

CENA CELKEM.....215.926,-Kč

* cena byla navýšená o 15 % z důvodu nestandardně vedených selektivních zásahů



Zákres lokalizace opatření

příloha ke smlouvě číslo PPK-158a/84/17

výchova SM mlazin (16,83 ha); výsadba 50 ks JR+ochrana proti zvěři; kontrola a oprava 100 ks oplůtků s JR



Zákres lokalizace opatření
příloha ke smlouvě číslo PPK-158a/84/17
podsadba BK + nátery repelenty, celkem 1450 ks

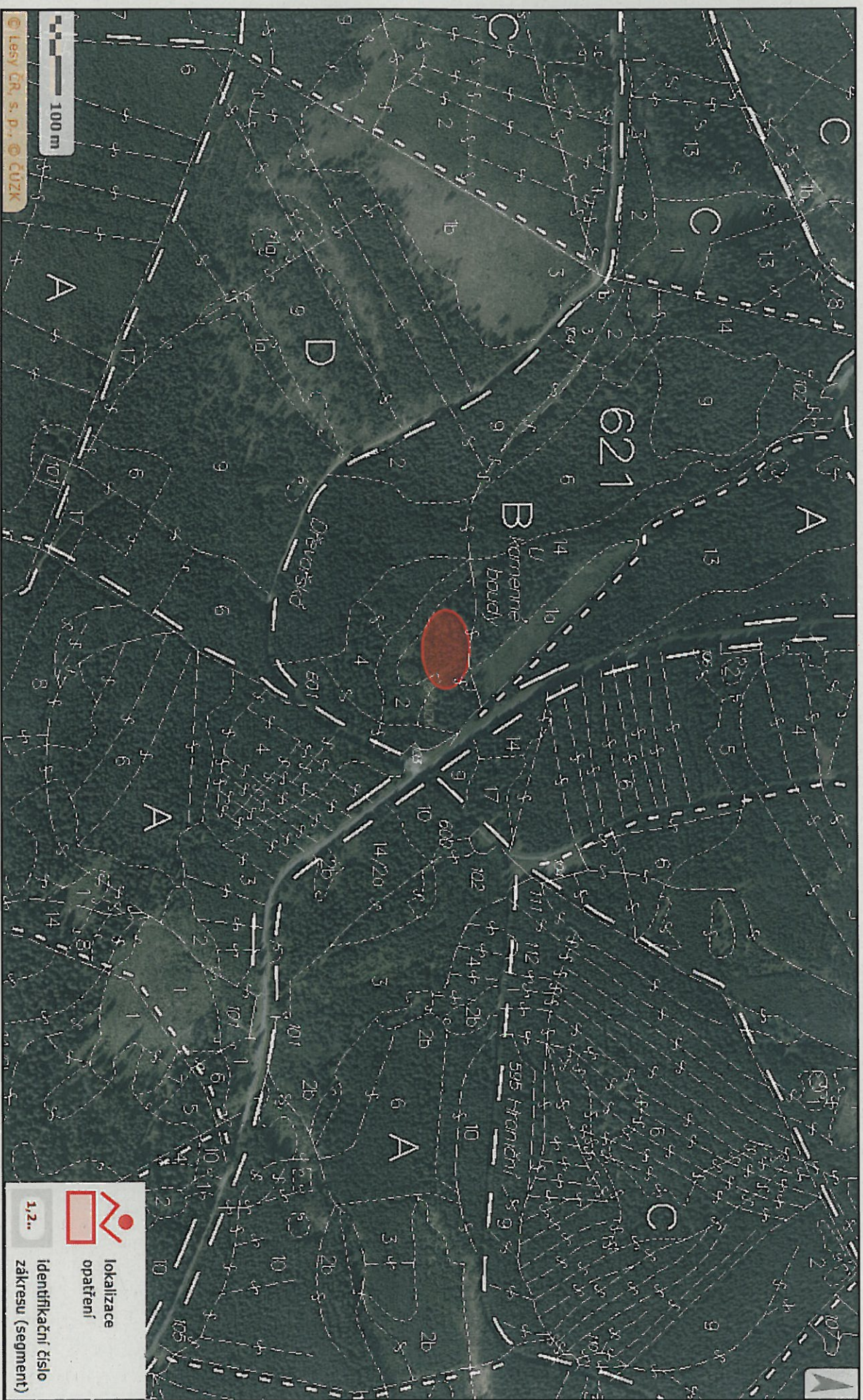

Městský úřad v Rýmařově, živnostenský úřad

č.j.: ŽÚ/132/99-Po/1

ev.č.: 380103-2635-00

Živnostenský list

vydaný fyzické osobě

dle ustanovení § 47 odst. 1 a 2 zákona č. 455/1991 Sb.,
o živnostenském podnikání, ve znění pozdějších předpisů,
na základě ohlášení ze dne 03. 02. 1999

Jméno a příjmení : Patrik Kaduch
Rodné číslo : 73 06 20/2233
Bydliště : 8. května 25/299, 795 01 RÝMAŘOV
Obchodní jméno : Patrik Kaduch
Identifikační číslo : 413 80 193
Místo podnikání : 8. května 25/299, 795 01 RÝMAŘOV

Předmět podnikání : Lesnictví

Datum vzniku živnostenského oprávnění : 03. 02. 1999

V Rýmařově dne 03. 02. 1999



Jana Požárová
Požárová Jana
vedoucí živnostenského úřadu