



POS SOD - 10/2/2017
T002/17/00057159

SPRÁVA NÁRODNÍHO PARKU ŠUMAVA

F 164 B/S02

SMLOUVA O DÍLO

uzavřená dle § 2586 an. zákona č. 89/2012 Sb., občanský zákoník, v platném znění (dále jen „občanský zákoník“)
(dále též jako „smlouva“)

SMLUVNÍ STRANY

Objednatel: Správa Národního parku Šumava
sídlo: 1. máje 260/19, 385 01 Vimperk
zastoupená: ředitelem organizace Mgr. Pavlem Hubeným
IČ: 00583171
DIČ: CZ 00583171
kontaktní adresa: 1. máje 260/19, 385 01 Vimperk

(Objednatel je příspěvkovou organizací Ministerstva životního prostředí České republiky)
(dále jen „objednatel“)

a

Zhotovitel: Karel Novotný
sídlo/bydliště: Husova 105, Prachatice
zastoupený: Karel Novotný
IČ: 60625589
DIČ: 6802010072
Zápis v OR: MUPt/47271/2009/Kin
(dále jen „zhotovitel“)

(dále též jako „smluvní strany“)

uzavírají níže uvedeného dne, měsíce a roku tuto Smlouvu o dílo

m. z. 5 6 R.



1. PŘEDMĚT SMLOUVY

Zhotovitel se zavazuje, že pro objednatele provede na svůj náklad a nebezpečí a řádně a včas předá dílo s požadavky zadávací dokumentace, které jsou uvedeny v Příloze A Podrobná specifikace díla – **část 9- Regulace šíření a redukce stávajících populací vybraných invazních druhů rostlin na území NP a CHKO Šumava 2017** (dále jen „Dílo“).

- 1) Objednatel se zavazuje Dílo dodané zhotovitelem v souladu s touto smlouvou převzít a zhotoviteli za něj při splnění podmínek dle této Smlouvy zaplatit dohodnutou cenu Díla uvedenou v článku 3 této smlouvy.
- 2) Zhotovitel se zavazuje, že bude odvážet a předávat travní biomasu k ekologickému zpracování do zařízení k tomuto účelu zřízeném (bioplynová stanice, kompostárna, spalovna bioodpadu apod) (dále jen „zařízení“). Jako důkaz o ekologickém zpracování biomasy do zařízení musí zhotovitel objednateli předložit doklad o tomto předání, a to ve lhůtě 5 pracovních dnů od data předání biomasy. V případě, že tak zhotovitel neučiní, bude tento jeho postup považován za hrubé porušení této smlouvy.
- 3) Zhotovitel se zavazuje, že bude včas (maximálně jeden pracovní den před odvozem biomasy) kontaktovat pracovníka pověřeného objednatelem s informací o dni, času a místě odvozu travní biomasy. V případě, že tak zhotovitel neučiní, bude tento jeho postup považován za hrubé porušení rámcové dohody.

2. ČAS A MÍSTO PLNĚNÍ

- 1) Závazný termín zahájení plnění: 01. 06. 2017
- 2) Závazný termín dokončení plnění: 30. 09. 2017
- 3) Zhotovitel je povinen provádět Dílo postupně dle níže uvedených termínů tak, aby byly splněny požadavky uvedené v Příloze A Podrobná specifikace díla.
- 4) Zhotovitel realizuje Dílo opakovaně (3-4 x za sezónu), kdy dílo je rozděleno na dílčí části, v termínech sjednaných, tzv. milníky (dílčí termíny):
 - a) Milník č. 1 Započetí prací nejpozději v době kvetení cca 2/3 rostlin lupiny mnohohlísté na ploše, tak aby nedošlo k odkvetení a tvorbě lusků u rostlin lupiny.
 - b) Milník č. 2 Odklizení vzniklé biomasy bezprostředně po pokosení z plochy na odvozní místo, tj. nejpozději do 7 dnů od započetí prací na dané lokalitě.
 - c) Milník č. 3 Naložení, odvoz travní biomasy a její předání k ekologickému zpracování do zařízení k tomuto účelu určenému (bioplynová stanice, kompostárna, spalovna bioodpadu apod.), nejpozději do 15 dnů po započetí prací na dané lokalitě, vždy před tvorbou lusků na rostlině
- 5) Objednatel si vyhrazuje právo odepřít převzetí Díla nebo jeho části v případě, že Dílo jako celek nebo jeho část nebude v souladu s požadavky objednatele specifikovanými v Příloze A - Podrobná specifikace díla. Dodání pouze části Díla je považováno za prodlení s plněním závazků z této smlouvy.
- 6) O dodání Díla bude sepsán předávací protokol, který smluvní strany při předání Díla podepíší.
- 7) Místem plnění jsou parcely uvedené v Příloze A Podrobná specifikace díla
- 8) Místem předání jsou parcely uvedené v Příloze A Podrobná specifikace díla



- 9) Dokončením Díla se rozumí kompletní řádné provedené Dílo (tj. ve sjednaném rozsahu, bez vad a nedodělků), které je předáno objednateli v rámci předávacího řízení.
- 10) Nedodržení termínu dodání Díla bude považováno za podstatné porušení Smlouvy.

3. CENA DÍLA

- 1) Sjednaná cena za Dílo je cenou pevnou, úplnou a nejvýše přípustnou, zahrnující veškeré náklady zhotovitele nutné k řádnému a včasnému splnění závazků plynoucích z této smlouvy.
- 2) Objednatel se zavazuje zaplatit zhotoviteli cenu díla ve výši **113.000,- Kč**. Sjednaná cena není včetně DPH.
- 3) Daň z přidané hodnoty bude účtována ve výši určené podle právních předpisů platných ke dni uskutečnění zdanitelného plnění. V případě, že v době, kdy bude předmět smlouvy dokončen, a sazba DPH bude zákonem č. 235/2004 Sb., o dani z přidané hodnoty, ve znění pozdějších předpisů, zvýšena nebo snížena, je povinností účtovat daň podle aktuálního znění zákona.

4. PLATEBNÍ PODMÍNKY

- 1) Objednatel nebude poskytovat zhotoviteli zálohy.
- 2) Zhotoviteli vzniká právo účtovat cenu v případě řádného a včasného dodání Díla objednateli.
- 3) Faktura bude vystavena na základě předávacího protokolu o předání a převzetí Díla či jeho části podepsaného oběma smluvními stranami. Dnem zdanitelného plnění je den podepsání předávacího protokolu oběma smluvními stranami.
- 4) Faktura bude doložena kopií předávacího protokolu podepsaného oběma smluvními stranami.
- 5) Faktury zhotovitele musí mít náležitosti daňového a účetního dokladu, formou a obsahem odpovídat požadavkům právní úpravy zejména pak zákona č. 563/1991 Sb., o účetnictví, zákona o dani z přidané hodnoty a mít náležitosti obchodní listiny dle občanského zákoníku v platném znění. Nebude-li faktura splňovat tyto náležitosti, nebude odpovídat předmětu plnění, nebude-li doložena příslušnými doklady nebo bude-li jinak v nesouladu s touto smlouvou, je objednatel oprávněn vrátit ji zhotoviteli na doplnění či jinou opravu, aniž se tím dostane do prodlení s úhradou příslušné částky. Nová lhůta splatnosti začne plynout doručením doplněné nebo opravené faktury objednateli na kontaktní adresu objednatele podle této smlouvy.
- 6) Splatnost faktury činí 21 kalendářních dnů ode dne jejího doručení na kontaktní adresu objednatele dle této smlouvy. Úhrada faktury bude provedena v české měně bezhotovostně z účtu objednatele na účet zhotovitele uvedený v záhlaví této smlouvy. Číslo tohoto bankovního účtu bude uvedeno rovněž na zhotovitelem vystavené faktuře. Lhůta splatnosti je dodržena, pokud v její poslední den byl podán příkaz k převodu příslušné částky z účtu objednatele na účet zhotovitele.

5. ODPOVĚDNOST A SOUVISEJÍCÍ UJEDNÁNÍ

- 1) Zhotovitel se důkladně seznámil s obsahem veškerých podkladů nezbytných pro realizaci Díla a prohlašuje, že tyto shledává jako bezvadné a dostatečné pro realizaci Díla.
- 2) Zhotovitel odpovídá za to, že dílo bude předáno bez vad, v souladu s podmínkami této smlouvy a v souladu se všemi platnými právními předpisy.

m.v. 5. 12



- 3) Zhotovitel poskytuje záruku na Dílo po dobu 36 měsíců.
- 4) Bude-li zhotovitel plnit některou svoji povinnost prostřednictvím jiné osoby, odpovídá za tato plnění, jako kdyby plnil tuto povinnost sám a je povinen zajistit splnění všech závazků z této smlouvy.
- 5) Každá reklamacie musí být uplatněna písemně, e-mailem nebo faxem a musí obsahovat úplný a přesný popis vady. Jejich odstranění provede zhotovitel na svůj náklad.
- 6) Pokud zhotovitel nenastoupí do deseti dnů od data uplatnění reklamacie Díla k odstraňování vad nebo neoznámí objednateli lhůtu k odstranění vad Díla je povinen zaplatit objednateli smluvní pokutu ve výši 1.000,- Kč za každý i započatý kalendářní den prodlení.
- 7) Vznikne-li porušením povinností ze strany zhotovitele objednateli škoda, je objednatel oprávněn domáhat se náhrady této škody podle příslušných ustanovení občanského zákoníku vedle svých nároků z vad Díla.
- 8) Pro případ prodlení zhotovitele v termínu dokončení celého Díla a jeho předání se sjednává smluvní pokuta ve výši 0,05 % z ceny celého Díla (s DPH) za každý i započatý kalendářní den prodlení s dokončením celého Díla a jeho předání objednateli.
- 9) Pro případ prodlení zhotovitele s realizací Díla v dílčích termínech je objednatel oprávněn účtovat zhotoviteli smluvní pokutu ve výši 1.000,- Kč za každý i započatý kalendářní den prodlení s nedodržením dílčích termínů plnění dle čl. 2 odst. 4).
- 10) Uvedené smluvní pokuty nemají vliv na výši případné náhrady škody.
- 11) V případě hrubém porušení této smlouvy zhotovitelem je objednatel oprávněn účtovat zhotoviteli smluvní pokutu ve výši 10.000,- Kč za každé jednotlivé hrubé porušení této smlouvy.

6. OSTATNÍ UJEDNÁNÍ

- 1) Kterákoli ze smluvních stran může od této smlouvy odstoupit pouze z důvodů uvedených v této smlouvě nebo z důvodů vyplývajících ze zákona, včetně důvodů vyplývajících v podstatném porušení smlouvy některou ze stran.
- 2) Překročení sjednaného termínu dodání Díla o déle než 14 dnů se vždy považuje za podstatné porušení smlouvy, které podle ust. § 2002 Občanského zákoníku zakládá právo objednatele na odstoupení od této smlouvy.
- 3) Za podstatné porušení smlouvy se považuje též dodání Díla s vadami. Nároky objednatele z odpovědnosti za vady se řídí ust. § 2615 odst. 2 ve spojení s ust. § 2106 Občanského zákoníku.
- 4) Smluvní strany se pro případ sporů vyplývajících z této smlouvy dohodly ve smyslu ustanovení § 89a zákona č. 99/1963 Sb., občanského soudního řádu, ve znění pozdějších předpisů, místní příslušnost soudu prvního stupně, kterým bude obecný soud objednatele, tj. okresní, popř. krajský soud, v jehož obvodu má objednatel sídlo.
- 5) Zhotovitel nebyl v zadávacím řízení ovlivněn přímo ani nepřímo střetem zájmů ve vztahu k zadavateli, ani k subjektům podílejícím se na přípravě zadávacího řízení; zhotovitel nemá ani žádné zvláštní spojení s těmito osobami (např. majetkové, personální).
- 6) Zhotovitel bezvýhradně souhlasí se zveřejněním plného znění smlouvy v souladu se zákonem č. 134/2016 Sb., o zadávání veřejných zakázek, ve znění pozdějších předpisů a souvisejícími právními předpisy. Zveřejnění obsahu smlouvy nemůže být považováno za porušení povinnosti mlčenlivosti.



- 7) Objednatel poskytne zhotoviteli údaje potřebné k plnění předmětu smlouvy. Zhotovitel takto získané údaje použije pouze pro plnění smlouvy a neposkytne je třetí straně.
- 8) Objednatel je výlučným vlastníkem předaného díla a je oprávněn jej bez omezení využít pro svoji potřebu a pro potřebu jím zřizovaných právnických osob.
- 9) Objednatel je dále oprávněn odstoupit od smlouvy, jestliže zjistí, že zhotovitel
 - a. nabízel, dával, přijímal nebo zprostředkoval nějaké hodnoty s cílem ovlivnit chování nebo jednání kohokoliv, ať již státního úředníka nebo někoho jiného, přímo nebo nepřímo, v zadávacím řízení nebo při provádění smlouvy; nebo
 - b. zkresloval skutečnosti za účelem ovlivnění zadávacího řízení nebo provádění smlouvy ke škodě objednatele, včetně užití podvodných praktik k potlačení a snížení výhod volné a otevřené soutěže.
- 10) Veškeré změny a doplňky této smlouvy budou uskutečňovány formou písemných očíslovaných dodatků podepsanými oprávněnými zástupci obou smluvních stran.
- 11) Tato smlouva je vyhotovena ve třech stejnopisech, z nichž dva obdrží objednatel a jeden zhotovitel.
- 12) Právní vztahy neupravené touto smlouvou se řídí příslušnými ustanoveními občanského zákoníku.
- 13) Případná neplatnost některého ujednání smlouvy nemá vliv na platnost ostatních ustanovení. Strany smlouvy se v tomto případě zavazují poskytnout si vzájemnou součinnost k uzavření dodatku ke smlouvě, kde bude neplatná část smlouvy nahrazena novým ujednáním, a to ve lhůtě do 14 dnů poté, co tato potřeba vyvstane.
- 14) Zhotovitel bere na vědomí, že objednatel je dle § 2 odst. 1 zákona č. 340/2015 Sb., o zvláštních podmínkách účinnosti některých smluv, uveřejňování těchto smluv a o registru smluv (zákon o registru smluv), v platném znění, povinným subjektem, na jehož smlouvy se vztahuje povinnost uveřejnění v registru smluv. Smluvní strany si tímto ujednávají, že uveřejnění dle tohoto zákona zajistí objednatel způsobem, v rozsahu a ve lhůtách z něho vyplývajících. Pro účely uveřejňování smluvní strany současně shodně prohlašují, že žádnou část této smlouvy nepovažují za své obchodní tajemství bránící jejímu uveřejnění. Ujednání dle tohoto odstavce se vztahují i na všechny případné dodatky k této smlouvě, jejichž prostřednictvím je tato smlouva měněna či ukončována.
- 15) Zhotovitel prohlašuje, že se před podpisem Smlouvy seznámil se všemi podmínkami, které by mohly mít vliv na plnění jeho závazků z této Smlouvy.
- 16) Nedílnou součástí smlouvy jsou její přílohy.
- 17) Smlouva nabývá platnosti a účinnosti v případě povinnosti uveřejnění v registru smluv dle zákona o registru smluv, v ostatních případech dnem podpisu oprávněnými osobami smluvních stran.

n. k. 5/6/2



Přílohy:
Příloha A Podrobná specifikace díla
B Položkový rozpočet
C Kontaktní údaje

Ve Vimperku dne 8. 06. 2017

V Prachaticích dne .

objednatel:
Správa NP Šumava

zhotovitel: Karel Novotný

podpis:

.....

podpis:

.....



Příloha C Kontaktní údaje

SMLUVNÍ STRANY

Objednatel: Správa Národního parku Šumava
sídlo: 1. máje 260/19, 385 01 Vimperk
zastoupená: ředitelem organizace Mgr. Pavlem Hubeným
IČ: 00583171
DIČ: CZ 00583171
bankovní spojení: ČNB České Budějovice
číslo účtu: 2234281/0710
kontaktní adresa: 1. máje 260/19, 385 01 Vimperk

kontaktní osoby: Eva Buršíková
e-mail: eva.bursikova@npsumava.cz
telefon: 731 530 331

Ing. Petr Míšek
petr.misek@npsumava.cz
731 530 545

Ing. Romana Roučková
romana.rouckova@npsumava.cz
731 530 349

Zhotovitel: **Karel Novotný**
sídlo/bydliště: Husova 105,383001 , Prachatice
zastoupený: Karel Novotný
IČ: 60625589
DIČ: 6802010072
Zápis v OR: MUPt/47271/2009/Kin
bankovní spojení: Moneta bank Prachatice
číslo účtu: 211677222/0600
plátce DPH: ne

kontaktní osoba: Karel Novotný
e-mail: typicky@seznam.cz
telefon: 604 644 117

m.r. G'le'N.



SPRÁVA NÁRODNÍHO PARKU ŠUMAVA

Nabídkový list č. NP 09/2017

Regulace výskytu vybraných invazních druhů rostlin na území NP a CHKO Šumava

IDENTIFIKACE ČÁSTI VZMR

Část veřejné zakázky MR: **NP 09/2017 – Strážný, Světlé Hory, Hlinišťe**

Požadovaný management: opakované ruční kosení ploch (3-4 x za sezónu) s výskytem invazního druhu rostliny lupina mnoholistá včetně odvozu vzniklé travní biomasy a jejího předání do zařízení k ekologickému zpracování

Celková plocha: **cca 3,65 ha s redukcí na 70 %**

Místo plnění: vymezení dle KN: k.ú. Strážný, Horní Světlé Hory, Hlinišťe, části pozemků:

K.ú.	p.č.	K.ú.	p.č.	K.ú.	p.č.
Strážný	391	Horní Světlé Hory	284	Hlinišťe	198
Strážný	501/1	Horní Světlé Hory	277	Hlinišťe	114/10
Strážný	374/6	Horní Světlé Hory	270/1	Hlinišťe	106/5
Strážný	374/12	Horní Světlé Hory	270/3	Hlinišťe	118/4
Strážný	382/2	Horní Světlé Hory	270/2	Hlinišťe	118/7
Strážný	134/1	Horní Světlé Hory	1017	Hlinišťe	99
Strážný	2/1	Horní Světlé Hory	279/1	Hlinišťe	100/1
Strážný	505/1	Horní Světlé Hory	268	Hlinišťe	195/2
Strážný	420/2	Horní Světlé Hory	286	Hlinišťe	184/3
Strážný	423	Horní Světlé Hory	924/1	Hlinišťe	184/31
Strážný	11/7	Horní Světlé Hory	924/64	Hlinišťe	74/8
Strážný	129/6	Horní Světlé Hory	1051		
Strážný	111/3				
Strážný	118/5				
Strážný	st.123				
Strážný	167/1				
Strážný	165/7				
Strážný	165/6				
Strážný	512/1				
Strážný	424/1				
Strážný	2/4				
Strážný	587				
Strážný	5/1				
Strážný	5/3				
Strážný	161/4				
Strážný	162/3				
Strážný	165/1				

Podrobný popis činnosti:

Celoplošné pokosení zadavatelem stanovené plochy nejpozději v době kvetení cca 2/3 rostlin lupiny mnoholisté na ploše. Odklizení vzniklé biomasy bezprostředně po pokosení z plochy na odvozní místo, tj. nejpozději do 7 dnů od započetí prací na dané lokalitě. Naložení, odvoz travní biomasy a její předání k ekologickému zpracování do zařízení k tomuto účelu určenému (bioplynová stanice, kompostárna, spalovna bioodpadu apod.), nejpozději do 15 dnů po započetí prací na dané lokalitě, vždy před tvorbou lusků na rostlině

Handwritten signature

(lusky u lupiny dozrávají i na pokosených rostlinách!). V případě hrozby odkvetení některých rostlin lupiny před celoplošným kosením tyto rostliny jednotlivě odstranit. Současně provádět průzkum okolí míst plnění a v případě pozitivního nálezu lupiny bezprostředně kontaktovat zástupce zadavatele. Po domluvě tyto nalezené rostliny likvidovat výše popsaným způsobem. Opakovaně odstraňovat rostliny lupiny kosením či vytrháváním v době kvetení rostlin během celé vegetační sezóny s odklizením biomasy z plochy včetně odvozu a předání. U všech fází prací platí zásada provést práce včas, tzn. předejít odkvetení rostlin a nasazení lusků. Dále platí zásada provádět práce citlivě s ohledem na minimalizaci negativních vlivů na dotčené ekosystémy a s důrazem na respektování všech specifík NP a CHKO Šumava a dodržování šetrného technologického přístupu, aby nedošlo k poškození biotopů. V případě vzniku škod zajištění vhodné a včasné asanace na náklady dodavatele.

Závazný termín zahájení plnění: 1. 6. 2017

Závazný termín dokončení plnění: 30. 9. 2017

Maximální stanovená cena: **151 571,00 Kč bez DPH**

**Strážný
likvidace lupiny mnohohlístě
k.ú. Strážný**

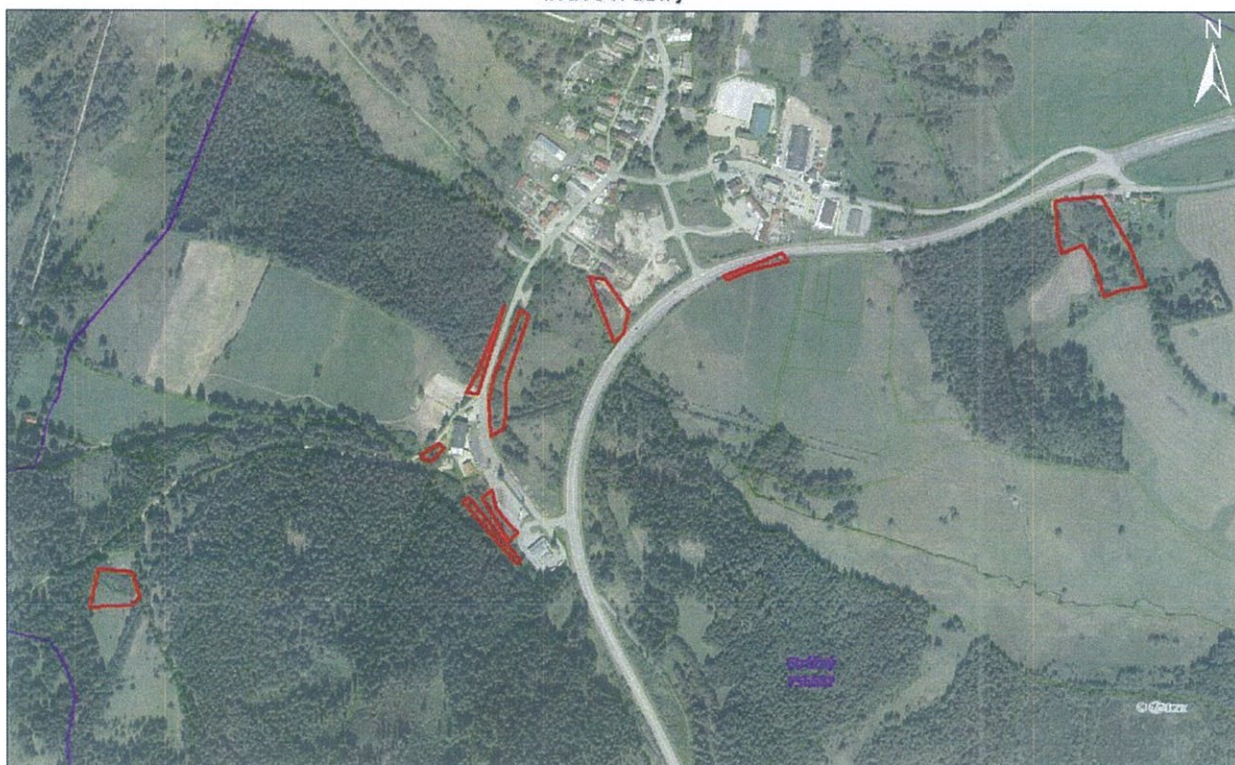

0 50 100 200 metry

Za Strážným
likvidace lupiny mnoholisté
k.ú.Horní Světlé Hory

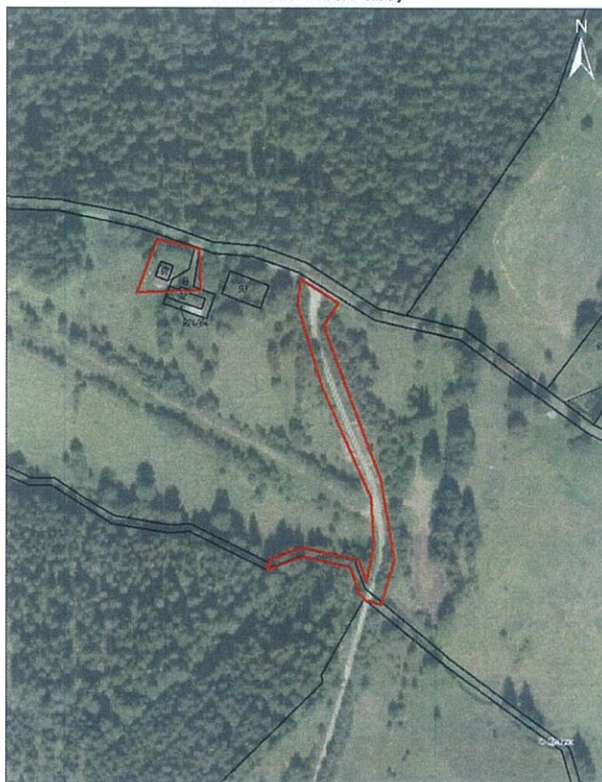

0 12,5 25 50 metry

Horní Světlé Hory
likvidace lupiny mnoholisté
k.ú.Horní Světlé Hory

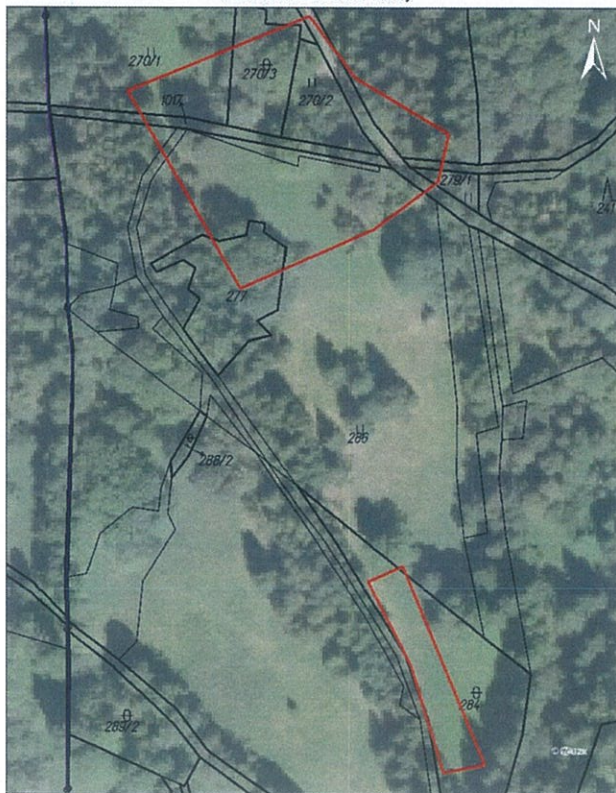

0 12,5 25 50 metry

n.k. 5

Hliniště
likvidace lupiny mnoholisté
k.ú.Hliniště

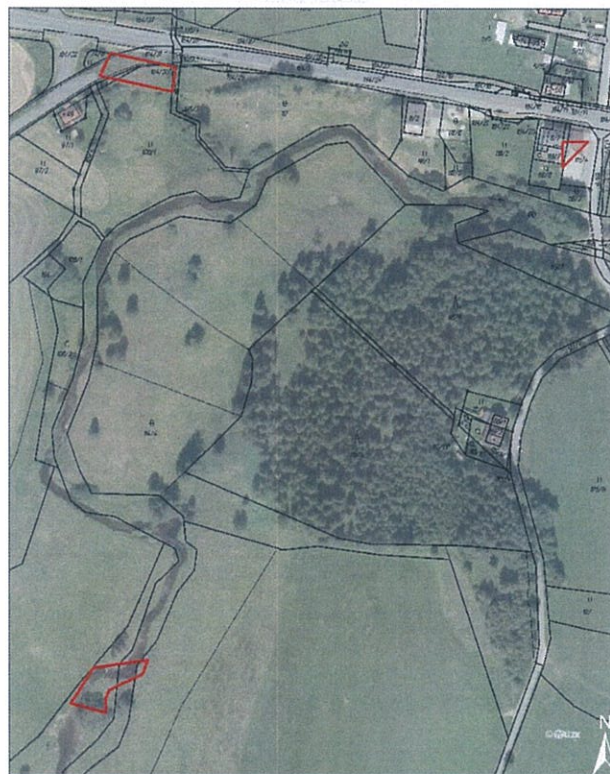

0 25 50 100 metry

Položkový rozpočet			
Název položky	Cena za jednotku bez DPH	Výše DPH za jednotku	Cena za jednotku včetně DPH
Regulace výskytu vybraných invazních druhů rostlin na území NP a CHKO Šumava - část 9	113.000,-	0,00 Kč	113.000,-
Cena celkem včetně DPH -	113.000,-		
Nabídková cena			

m.r. 57